

Mapa de Trabajo Infantil de la Provincia de Corrientes

Año 2012

Introducción

El presente documento fue realizado en el marco del proyecto Fortalecimiento de Actores Locales y Provinciales que realizan la Subsecretaría de Trabajo, la Dirección de Minoridad y Familia de la Provincia de Corrientes, Estudios y Proyectos Asociación Civil y UNICEF Argentina.

En el marco de este proyecto se realizó un Curso Virtual denominado Gestión Local para la Protección de Derechos de NNyA del que participaron técnicos y profesionales de áreas del gobierno provincial y de distintos municipios de la provincia. Uno de los temas incluidos dentro del programa de formación se refirió al trabajo infantil en el que los y las participantes diseñaron un proyecto de intervención sobre una modalidad de trabajo en la que participan niños, niñas y adolescentes que consideraran relevante en sus territorios. Luego se realizaron talleres presenciales donde se discutieron las modalidades, las actividades realizadas por los niños, niñas y adolescentes, analizando los riesgos y consecuencias que provoca en su desarrollo y las causas y consecuencias. También se realizaron propuestas posibles para prevenir y/o erradicar el TI, como resultado del análisis de los problemas.

2

El Trabajo Infantil en Argentina

Según la OIT, cerca de 215 millones de NNyA trabajan en el mundo. Más de la mitad están expuestos a las peores formas de trabajo infantil como trabajo en ambientes peligrosos, esclavitud, y otras formas de trabajo forzoso, actividades ilícitas incluyendo el tráfico de drogas y prostitución, así como su participación involuntaria en los conflictos armados.

En América Latina se estima que el trabajo infantil afecta a aproximadamente 14 millones de NNyA entre los 5 y los 17 años¹. Mientras que en la Argentina, se estimaba en 2004 que 6,5% de los niños y niñas entre 5 y 13 años trabajan al menos una hora por semana y 20,1% de los/as adolescentes entre 14 y 17 años (aproximadamente 456.207 NNyA).²

“El trabajo infantil se presenta como una problemática pues constituye una vulneración de los derechos fundamentales de la niñez, trayendo como consecuencia perjuicios para el desarrollo físico, psíquico y social del niño o la niña. Se constituye en una cuestión social, es decir es un hecho social que no sólo afecta a los propios niños y niñas que trabajan, sino que confronta con un proyecto de país y compromete a todos sus ciudadanos.

Además es una problemática compleja en el sentido que confluyen y se interrelacionan condicionantes económicos, políticos, legales y culturales. Por lo tanto, el trabajo infantil como problemática social compleja demanda la puesta en marcha de políticas y acciones concretas, pero también requiere una sensibilización y concientización de la sociedad”³.

¹ OIT (2010). *Intensificar la lucha contra el trabajo infantil. Informe global con arreglo al seguimiento de la Declaración de la OIT relativa a los principios y derechos fundamentales en el trabajo.*

² EANNA, MTEySS, INDEC (2006). *Infancia y adolescencia: trabajo y otras actividades económicas. Primera encuesta. Análisis de resultados en cuatro subregiones de la Argentina.* Buenos Aires, Miño y Dávila editores.

³ MTEySS (2005). *Por una niñez sin trabajo infantil. Material teórico operativo sobre la problemática del trabajo infantil.* Argentina. Pág. 9.

¿Qué se propone este Mapa?

- Visibilizar las actividades con presencia de trabajo infantil, sus características y los riesgos que implican para el desarrollo de los niños, niñas y adolescentes que las realizan.
- Sistematizar experiencias y prácticas existentes en la provincia para promover acciones de prevención y erradicación del trabajo infantil a nivel sectorial y/o territorial.
- Difundir los servicios existentes en la provincia para generar medidas de protección de derechos frente a los casos detectados.
- Difundir experiencias exitosas vinculadas a los sectores identificados con presencia de trabajo infantil.

3

¿Cómo está organizado?

Este mapa se divide en tres partes. La primera contiene las actividades productivas y de subsistencia en las que se identificó presencia de trabajo infantil, las consecuencias y riesgos que genera y una referencia a experiencias realizadas (en Argentina u otros países latinoamericanos) para su prevención y erradicación. La segunda parte contiene programas realizados en la provincia de Corrientes para la prevención y/o erradicación del trabajo infantil. La tercera incluye datos de contacto de los organismos de gobierno responsables de la temática en la Provincia.

¿Cómo se realizó?

Este Mapa compila y sistematiza la información provista por los participantes del proyecto en relación con las modalidades de trabajo infantil, identificadas en sus territorios. Durante el año 2012 los Municipios participantes en Corrientes fueron 22 de los 68 que integran la Provincia.

Municipios incluidos en 2012: 1) Garruchos, 2) Yataity Calle, 3) Gobernador Martínez, 4) San Carlos, 5) Yofre, 6) San Lorenzo, 7) Mocoretá, 8) Santa Rosa, 9) Sauce, 10) Villa Olivari, 11) Tatacua, 12) Solari, 13) Palmar Grande, 14) Alvear, 15) San Roque, 16) Chavarría, 17) Loreto, 18) Tapebicua, 19) Lomas de Vallejos, 20) San Miguel, 21) Pueblo Libertador, 22) Juan Pujol.

Una vez identificadas estas formas se realizó una investigación bibliográfica complementaria que permitiera tener una mirada más general sobre ese tipo de producción en la provincia y de las actividades realizadas por niños, niñas y adolescentes.

Actividades productivas y de subsistencia

Comercio



Municipios donde se mencionó esta actividad: Garruchos, San Carlos, Felipe Yofre, Santa Rosa, Sauce, Alvear, Capital, Lomas de Vallejos.

Características de la actividad

Es una estrategia de supervivencia que consiste en la venta de objetos o servicios. En la mayoría de los casos la producción se realiza dentro del hogar y la fase posterior es la de venta en la vía pública (paradas de colectivo, puerta de supermercados, ferias).

Algunos NNyA trabajan en un negocio familiar o como empleados para terceros⁴, realizando tareas secundarias que son vistas como “ayuda”: limpieza, acarreo de productos y reparto a domicilio.

La venta de servicios suele realizarse en la vía pública, cerca de las zonas comerciales.

El trabajo infantil en el comercio es una de las modalidades que suele compatibilizarse con la escolaridad. Por ello incide desfavorablemente en el rendimiento educativo, como consecuencia de las exigencias que implica la doble jornada, laboral y escolar.

Actividades que realizan NNyA

Cuidado y limpieza de vehículos

Venta de productos en la vía pública: gaseosas, comidas (facturas, bollos, chipá, panes), estampitas, diarios, tarjetas, accesorios

Venta de servicios en la vía pública: limpia vidrios, cuida coches

Empleados en comercios

Espectáculos en la vía pública

Mendicidad

Consecuencias y riesgos que produce dicha actividad

Largas jornadas en la calle

Accidentes en la elaboración o venta de productos, manipulación de objetos pesados, dolores

⁴ Ministerio de Trabajo, Empleo y Seguridad Social (2005). *Por una niñez sin trabajo infantil. Material teórico operativo sobre la problemática del trabajo infantil.*

Recolección de plásticos y cartones



Municipios donde se mencionó esta actividad: Capital

5

Características de la actividad

La recolección de plásticos y cartones es el primer eslabón de los circuitos de reciclaje de materiales⁵. Es una actividad que se realiza en condiciones informales y precarias.

A costa del trabajo de NNyA y adultos, en condiciones peligrosas, se generan importantes beneficios ambientales y económicos para las áreas donde desarrollan la actividad.

Los NNyA acompañan a sus padres o hermanos para recolectar plásticos y cartones de las calles, para “ayudarlos” y/o porque no tienen quien los cuide. En algunos casos los NNyA realizan esta actividad por su cuenta para proveerse de ingresos propios. En general, son actividades que se realizan varios días a la semana, por lo que insume una cantidad considerable de horas.

Dadas las características de esta actividad, que se realiza principalmente en las calles, a excepción de la clasificación que se suele realizar en el hogar o en el comercio de quien lo compra, la presencia del trabajo infantil se torna más visible.

Actividades que realizan NNyA

Se ocupan de recolectar los plásticos y cartones en la vía pública, pedir en los comercios estos materiales, abrir las bolsas y clasificar lo recolectado.

Consecuencias y riesgos que produce dicha actividad

Largas jornadas en la calle, accidentes, manipulación de objetos pesados, contacto con elementos cortantes, oxidados o tóxicos

Enfermedades recurrentes en la piel, infecciones, contaminación, fatiga, abuso.

Bajo rendimiento escolar, deserción

⁵ Unicef y Organización Internacional para las Migraciones (2005). *Informe sobre trabajo infantil en la recuperación y reciclaje de residuos*. Argentina. <http://www.unicef.org/argentina/spanish/informetrabajoinfantil.pdf>

Forestal

Municipios donde se mencionó esta actividad: Juan Pujol, Santa Rosa, Villa Olivari, Mocoretá.

Características de la actividad

La Provincia de Corrientes participa con el 17% del total de productos forestales extraídos de bosques implantados del país, solamente superada por las provincias de Buenos Aires y Misiones. Su participación es aún mayor en la superficie de bosques implantados de la Argentina, en la que le corresponde el 23,2%, al tener 450 mil ha. Sin embargo, de las 8.000.000 de toneladas de madera que produce anualmente, sólo el 20% se industrializa en la provincia. La producción restante se comercializa como materia prima a las provincias de Misiones y Entre Ríos⁶.

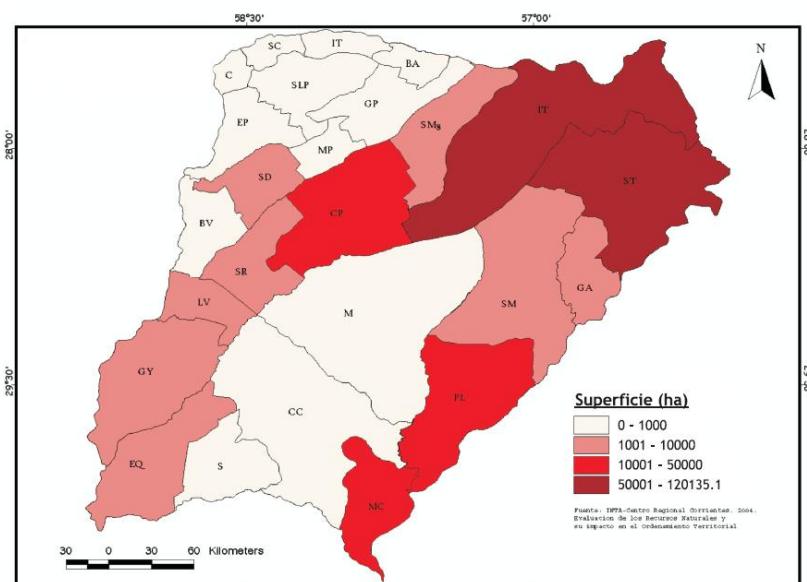

Distribución de la superficie cultivada de pino y eucalipto (en ha).
Fuente: Diagnóstico Sectorial, Banco Mundial.

Los departamentos con mayor cantidad de ha. cultivadas son los de Santo Tomé e Ituzainzón; en segundo lugar le siguen Mocoretá, Paso de los Libres y Concepción.

La industria forestal está conformada por 232 aserraderos⁷, 313 carpinterías y 12 impregnadoras. La mayoría de los aserraderos (68%) tienen bajo nivel tecnológico y solamente el 10% comercializa sus residuos⁸. Se estima que sólo el 20% de la producción primaria de Corrientes se procesa localmente, enviando el grueso de la producción primaria a la provincia de Misiones.

Actividades que realizan NNyA

Limpieza y barrido en máquinas

Apilamiento de maderas a la salida de la despuntadora

Reciclado de maderas, juntado de aserrín

Consecuencias y riesgos que produce dicha actividad

Cortes

Manipulación de objetos pesados, en posiciones repetitivas

⁶ <http://neacorrientesforestal.blogspot.com.ar/p/informacion-tecnica.html>

⁷ Ministerio de Producción, Trabajo y Turismo (2005). *Censo Foresto-Industrial de Corrientes*. Argentina.

⁸ <http://neacorrientesforestal.blogspot.com.ar/p/informacion-tecnica.html>

Trabajo doméstico



Municipios donde se mencionó esta actividad: Garruchos, San Carlos, Sauce, Alvear y Capital.

Características de la actividad

El trabajo doméstico comprende las actividades realizadas en un hogar determinado, ya sea en el ámbito intrafamiliar, en empresas familiares o en hogares de terceros.

El trabajo dentro del propio hogar constituye trabajo infantil cuando una niña o un niño se encuentran en la obligación de reemplazar a los familiares adultos a fin de que estos puedan desempeñar actividades generadoras de ingreso dentro o fuera del hogar, asumiendo responsabilidades que competen a los mayores y para las cuales no están preparados. En hogares con bajos recursos implica que al realizarse en viviendas con infraestructura y servicios deficientes (no cuentan con disponibilidad de agua dentro de la vivienda, la cocina es a leña o carbón, el piso de tierra o ladrillo) involucra una carga más pesada de trabajo para todas las actividades domésticas⁹.

En cuanto al trabajo en hogares de terceros, se presentan dos modalidades distintas de trabajo infantil doméstico¹⁰. En un caso, los niños y las niñas se incorporan a una familia que no es la suya, y bajo una figura de protección o amparo realizan tareas domésticas a cambio de techo, comida, ropa, y en algunos casos educación. La otra modalidad es aquella en que los NNyA realizan tareas domésticas recibiendo una retribución en dinero a cambio.

El trabajo doméstico que realizan los NNyA está invisibilizado porque las tareas se desarrollan generalmente dentro de los hogares, porque se naturalizan estas prácticas confundiendo con colaboración familiar, porque al ser un trabajo que no es remunerado (como cuando se realiza dentro del propio hogar o a cambio de bienes o servicios) no se lo considera como tal. A esto se agrega que la mayoría de estas tareas son realizadas por las niñas y adolescentes mujeres en consonancia con los estereotipos y discriminación de género. En consecuencia, esta situación debe tenerse especialmente en cuenta al diseñar estrategias de prevención y erradicación para esta modalidad en particular.

⁹ Maceira, Verónica (2007). "Trabajo doméstico no remunerado de niños, niñas y adolescentes" en *El trabajo infantil en la Argentina. Análisis y desafíos para la política pública*. Ministerio de Trabajo y OIT.

http://www.trabajo.gov.ar/downloads/biblioteca_libros/trabajo_infantil_argentina.pdf

¹⁰ PNUD (2008). *Trabajo infantil y adolescente en cifras Segunda encuesta: síntesis de resultados de la provincia de Córdoba*. Ministerio de Trabajo, Unicef, OIT, PNUD. http://www.undp.org.ar/docs/Libros_y_Publicaciones/Trabajo%20infantil%20cordoba-web.pdf

Actividades que realizan NNyA

Cuidado de niños y niñas y adultos mayores

Preparación de alimentos

Limpieza de casas

Acarreo de agua,

Poda y corte de césped, mantenimiento de parques y jardines

Consecuencias y riesgos que produce dicha actividad

Accidentes, quemaduras o lesiones por el manejo de elementos cortantes al cocinar o podar, contacto con tóxicos al realizar tareas de limpieza, agotamiento por sobre carga de tareas

Una experiencia de intervención

Entre los años 2001 y 2004 el Programa IPEC de la OIT desarrolló en cuatro países de América (Brasil, Paraguay, Perú y Colombia) un proyecto denominado “Prevención y Erradicación del Trabajo Infantil Doméstico en Hogares de Terceros en Sudamérica”, cuyo objetivo consistió en impulsar prácticas del Estado y la sociedad civil en concordancia con los Convenios Internacionales 138 sobre Edad Mínima de Admisión al Empleo y 182 sobre Peores Formas de Trabajo Infantil de la OIT.

Este programa logró que 3762 niños, niñas y adolescentes pudieran dejar de realizar estos trabajos, así como también restituir otros derechos que se veían afectados al dedicarse a esta actividad.

Esta experiencia puede consultarse en el trabajo de sistematización del proyecto [Buenas prácticas y aprendizajes hacia la prevención y erradicación del trabajo infantil doméstico](#) donde encontrarán los resultados, aprendizajes, lecciones aprendidas y recomendaciones en relación con: a) la atención directa para prevenir y erradicar el TID; b) capacidades para desarrollar políticas públicas y c) Comunicación y transformación de prácticas culturales.

Los invitamos a ver también:

[Notas de OIT para la erradicación del trabajo infantil doméstico](#)

[Materiales de trabajo para prevenir y erradicar el trabajo infantil doméstico](#)

Trabajo agrícola

Según información publicada por la OIT, “nueve de cada diez niños que trabajan en el campo lo hacen en la agricultura, que concentra cerca del 70% de la niñez trabajadora”. “En la agricultura de subsistencia los niños y niñas trabajan durante muchas horas, se exponen a cambios climáticos, realizan trabajos pesados, manipulan herramientas filosas, operan maquinarias sin preparación ni protección, y están expuestos a envenenamientos en la preparación y aplicación de pesticidas, por lo general, sin contar con protección. Las largas jornadas en el campo les impiden acudir a la escuela o les afecta seriamente su rendimiento educativo”.

La estacionalidad en la demanda de trabajo en el ciclo agrícola fuerza a las familias a obtener, en esos momentos, el ingreso monetario máximo posible, incorporando a adolescentes –y en muchos casos a niños y niñas– en las cosechas. No obstante, para quienes se incorporan tan tempranamente al trabajo zafra, existen riesgos distintos cuando se hace en la propia unidad doméstica que cuando acompañan a sus padres fuera del área doméstica o directamente son empleados por terceros¹¹.

“El trabajo agrícola, cuando es realizado para terceros, muestra distintas formas de remuneración, entre las cuales se encuentran principalmente el pago por jornal y la remuneración por cantidad de producto cosechado o hectáreas trabajadas. Esta última forma, la más frecuente, es el conocido trabajo a “destajo”. Inclusive, formas de pago por día trabajado aparecen ligadas a un mínimo de producción recogida o a un mínimo de labor realizada. Este pago a destajo estimula también que el cosechero sea acompañado por miembros de la familia –generalmente los varones a partir de los 14 años– para incrementar la productividad. Un hecho que coadyuva al ingreso de menores como “ayuda” es la baja registración del trabajo temporario”¹².

De acuerdo con la perspectiva de la OIT, el trabajo infantil en la agricultura conlleva riesgos de diferente naturaleza, de forma tal que estas actividades pueden ser consideradas como trabajo infantil peligroso.

¹¹ Aparicio Susana (2007). “El trabajo infantil en el agro” en *El trabajo infantil en la Argentina. Análisis y desafíos para la política pública*. Ministerio de Trabajo de la Nación - OIT. http://www.trabajo.gov.ar/downloads/biblioteca_libros/trabajo_infantil_argentina.pdf

¹² Aparicio Susana (2007). Op. Cit.

Producción de Yerba mate



Municipios donde se mencionó esta actividad: Garruchos y San Carlos.

Características de la actividad

En la provincia de Corrientes se cultiva el 10% de la producción nacional de yerba, cuyo destino comercial es principalmente el mercado interno. La producción de yerba mate se encuentra localizada en los departamentos de Ituzaingó y Santo Tomé.

En términos socioproductivos existe una profunda diferenciación social entre los actores que integran la cadena de valor. Por un lado, quienes llevan adelante la producción primaria (pequeños productores y peones rurales) con niveles altos de vulnerabilidad social en términos de ingreso, condiciones de vivienda, educación, salud, seguridad social y precariedad laboral. Y por otro, las exitosas empresas industriales y comerciales que concentran la distribución final del producto hacia los canales mayoristas y minoristas¹³.

La cosecha de yerba mate, también llamada “tarefa”, se da generalmente entre los meses de abril y noviembre. Se puede realizar con técnicas de poda manual o mecanizada.

La primera de las técnicas mencionadas se puede realizar en diferentes épocas siendo el tarefero, la pieza fundamental. Es en esta etapa donde se encuentra concentrado el trabajo infantil porque hay mayor requerimiento de fuerza de trabajo. La yerba cosechada se traslada en camiones al secadero, donde se inicia la siguiente fase productiva, donde la yerba es molida, estacionada, clasificada y envasada para su venta.

La información sobre las características específicas que adquiere esta modalidad en la provincia de Corrientes es aún incipiente.

De acuerdo con lo expresado por referentes de los municipios “la cantidad de NNyA que trabajan en la tarefa se ve disminuida en los municipios y zonas donde hay mayores controles”; siendo de este modo la inspección del trabajo un elemento fundamental para evitar el trabajo de niños, niñas y adolescentes en esta actividad.

Actividades que realizan NNyA

Recolección de la hoja verde (corte y quiebre). Lo realizan todos los miembros de la familia. El corte puede ser manual o con herramientas. El quiebre consiste en separar las ramas más gruesas de las menores y de las asiladas. Para realizar esta técnica es necesario tener conocimiento, de modo de no dañar la supervivencia de la planta.

Selección y acumulación de las ramas en las ponchadas. Esta actividad la realiza toda la familia.

Carga de ráidos en el acoplado del camión (solo varones que posean suficiente fuerza para levantar peso). Esta actividad se realiza antes de finalizar la jornada laboral.

Arreo de bueyes en carreta para el arado y preparado de la tierra para el sembrado o como medio de transporte (principalmente varones, a partir de los 8 años).

Consecuencias y riesgos que produce dicha actividad

Largas jornadas de trabajo, accidentes por manipulación de elementos cortantes (tijeras), caídas por trasladarse en la parte superior de los camiones sobre la yerba cosechada.

Los NNyA que trabajan en la cosecha de la yerba mate tienen alta inasistencia a la escuela, por un período prolongado de

¹³ Gortari Javier (2008). *El Instituto Nacional de la Yerba Mate en la encrucijada: interpelación social a las medias tintas de la regulación “posmoderna”*. Argentina. http://www.econ.uba.ar/planfenix/economias_regionales/comision%20B/06-Gortari%202.pdf

Cosecha de Citrus - Frutihortícola

Municipios donde se mencionó esta actividad: Mocoretá, Pujol, San Carlos, Lomas de Vallejos

Características de la actividad

La Provincia de Corrientes tiene tradición en el cultivo de cítricos, las primeras plantaciones comerciales fueron establecidas a principios del siglo pasado. El total de hectáreas implantadas es de 22.980, de las cuales en el departamento de Monte Caseros se encuentran el 62% y en la denominada cuenca Bellavistense el 28%. El resto de la superficie cultivada, 2.197 has. (10%) se encuentra distribuido en otros departamentos de la Provincia. En cuanto a las proporciones de cultivos, el 59% corresponde a naranjas, 29% a mandarinas y 10% a limones.

Actualmente existen 988 productores distribuidos en 16 departamentos de la Provincia, aunque la mayoría se encuentran localizados en dos de ellos: Monte Caseros, con 574 productores (58%) y Bella Vista con 296 productores (30%), mientras que el resto, 118 productores (11%), se encuentran distribuidos en los 14 departamentos restantes¹⁴.

Los productores están muy atomizados con muchas producciones en pocas hectáreas que además complementan con otras producciones. Existen algunas cooperativas que apoyan a productores para mejorar la calidad y los procesos de actividades de empaque, elaboración y/o comercialización. La más importante es FAMA que agrupa a productores está activamente desarrollando mercados de exportación (ej. Rusia).

El empleo generado por el sector cítrico es de 4.700 puestos de trabajo equivalentes, la mayor parte se produce en agosto, con 8.700 puestos y el nivel de menor empleo es en enero con 2.500. La relación es de un puesto directo cada 12 has., por lo tanto una superficie implantada de 22.000 has. requiere de 1.800 puestos de trabajo directo. La mano de obra transitoria se utiliza para la época de cosecha y para las podas. Además se encuentran vinculados los viveristas, plantación y empaque con un requerimiento de unos 7.000 jornales anuales¹⁵.

La producción de Monte Caseros (60% del total) se destina al consumo en fresco a través de diversos canales de comercialización, mientras que la producción de Bella Vista (40% del total) abastece a la industria de jugos concentrados. Estos destinos implican sistemas diferentes de manejo que inciden sobre los rendimientos y estándares de calidad.

El trabajo de niños, niñas y adolescentes se concentra en la fase de producción primaria (cosecha, recolección) y en la de comercialización destinada al consumo interno (elaboración de productos derivados

Actividades que realizan NNyA

Cosecha

Elaboración de productos derivados de los frutos

Comercialización de los productos en la localidad

Consecuencias y riesgos que produce dicha actividad

Largas jornadas, expuestos a un intenso calor, radiación solar y condiciones climatológicas adversas que provocan padecimientos respiratorios, cargan pesos excesivos y trabajan en posiciones incómodas y dañinas.

¹⁴ INTA (S/F). Proyecto regional de Citrus de Corrientes. <http://inta.gob.ar/proyectos/corri-430021>

¹⁵ INTA (2010). *Situación de la campaña cítrica 2009 en la Provincia de Corrientes*. EEA INTA Bella Vista Centro Regional Corrientes. Corrientes, INTA.

de las frutas y venta de productos al por menor). No se evidencia, en cambio, presencia de trabajo infantil en la industria del concentrado ni en las actividades de empaque.

Otras producciones del sector agrícola en las que participan NNyA son:

Caña de azúcar

En la localidad de Lomas de Vallejos

El cultivo de caña de azúcar es impulsado para la producción del azúcar propiamente dicha, pero también para la producción de bioenergía, ya sea en la elaboración de alcohol como así también en el aprovechamiento del bagazo (residuo de la caña) para la generación de electricidad.

12

La caña de azúcar también puede ser utilizada en forraje y en la vinaza, que es el efluente que produce la destilación de alcohol.

En la provincia de Corrientes esta producción creció en los últimos años con motivo del desarrollo del bioetanol¹⁶. Según el INTA se realizan ensayos de variedades de caña en Formosa, Chaco, Corrientes, Misiones y el norte de Santa Fe para analizar la potencialidad productiva de esas zonas. En 2006 el Ministerio de Desarrollo Social de la Nación apoyó a pequeños productores para la plantación de caña de azúcar para el abastecimiento de una planta de etanol en la provincia¹⁷. Las zonas productivas apoyadas corresponden a los municipios de San Miguel, San Luis y Santa Ana, así como también Goya, Saladas, Empedrado, Ramada Paso y San Cosme.

Los NNyA participan de la cosecha de la caña de azúcar y de la preparación de miel.

Una experiencia de intervención

[Empresarios cañeros de Bolivia se comprometen a erradicar el trabajo infantil en la zafra de la caña de azúcar](#)

Esta iniciativa promueve la certificación del Triple Sello mediante el cual las empresas certificadas declaran que sus productos están libres de trabajo infantil, discriminación y trabajo forzoso en toda su cadena. Dicha certificación es válida para los productos y no para las empresas. La misma fue desarrollada por el Instituto Boliviano de Comercio Exterior (IBCE) y cuenta con el apoyo del Instituto Boliviano de Normalización y Calidad (IBNORCA), UNICEF Bolivia, la Organización Internacional del Trabajo (OIT) y el Ministerio de Trabajo, Empleo y Previsión Social de dicho país.

¹⁶ Intainforma “Más superficie de caña para la producción de bioetanol” <http://intainforma.inta.gov.ar/?p=10703>, abril 2012.

¹⁷ IICA, <http://www.iica.int/Esp/regiones/sur/argentina/Lists/Noticias/DispForm.aspx?ID=936>, 31/08/2008.

Producción hortícola

Tomate

Municipios donde se mencionó esta actividad: Gobernador Martínez

Corrientes es la provincia que presenta mayor concentración de invernaderos destinados al cultivo del tomate (632 hectáreas). La zona de producción se concentra sobre las costas del río Paraná, siendo los departamentos de Lavalle (63,2 % de la superficie provincial), Goya (18,2 %) y Bella Vista (9,0 %) los que se destacan en cuanto a la superficie dedicada a la actividad. En conjunto representan más de un 90% de la superficie provincial cultivada con tomate.

Aproximadamente el 95% de la producción de tomates en Corrientes se destina a los mercados de Buenos Aires, Santa Fe, Rosario y Córdoba. Se envía la producción al mercado entre los meses de mayo y diciembre debido a que se produce bajo cubierta. Por lo tanto, mantiene una significativa participación en el mercado durante la segunda mitad del año (período agosto-noviembre).

El proceso productivo es fundamentalmente primario. Las únicas etapas industriales realizadas por los productores son el desverdizado (se fuerza el cambio de color del fruto) y el encurtido (los encurtidos son productos a base de frutas y/o hortalizas cuyo fundamento de conservación es el alto grado de acidez). Sin embargo no se ha avanzado en la incorporación de mayor valor agregado, como jugos y concentrados¹⁸.

Actividades que realizan NNyA

Cosecha

Consecuencias y riesgos que produce dicha actividad

Largas jornadas, expuestos a un intenso calor, radiación solar y condiciones climatológicas adversas que provocan padecimientos respiratorios, cargan pesos excesivos y trabajan en posiciones incómodas y dañinas

Exposición a agroquímicos

Una experiencia de intervención en el sector

En Villarino, provincia de Buenos Aires, se implementó el Proyecto “Jardines de cosecha” por la problemática del trabajo de niños y niñas en la cosecha de cebolla. El mismo fue gestionado por la COPRETI y se implementa en el marco de un convenio entre la Secretaría Nacional de Niñez, Adolescencia y Familia (SENNAF), del Ministerio de Desarrollo Social de la Nación y la “Casita Madre Teresa” – asociación civil que viene trabajando en el abordaje territorial de la problemática desde hace varios años conjuntamente con la Comisión.

¹⁸ UIA, Agencia Nacional de Promoción Científica y Tecnológica, Profecyt, Ministerio de Ciencia, Tecnología e Innovación Productiva (S/F). *Debilidades y desafíos tecnológicos del sector productivo. Hortalizas de fruto (tomate y pimientos). Corrientes.* http://www.cofecyt.mincyt.gov.ar/pcias_pdfs/corrientes/UIA_hortalizas_fruto_08.pdf

Mandioca

Municipios donde se mencionó esta actividad: Lomas de Vallejos

En la provincia de Corrientes se destinan 18.000 has. a la producción de mandioca. Es una actividad realizada mayormente por pequeños productores. Su destino principal es la alimentación humana, consumida como hortaliza fresca mediante un proceso previo de hervor, o como fécula obtenida mediante procesos agro-industriales.

El ciclo productivo se prolonga desde la primavera hasta fines del otoño. La plantación se realiza a partir de la segunda quincena de agosto, en el período libre de heladas. La cosecha se realiza comúnmente en forma manual, e insume una gran cantidad de mano de obra y de esfuerzo físico, y representa también un componente importante en los costos de producción.

Sus raíces, ricas en almidón, aportan un importante y muy apreciado complemento de la mesa familiar de la población rural y de buena parte de la población urbana (por ser una de las principales fuentes de hidratos de carbono) y, junto con sus hojas y ramas, provee un forraje económico y muy valioso para el ganado. Además es utilizada como materia prima de la industria para la extracción del “almidón” y sus derivados, por lo que representa una regular fuente de ingresos en la explotación agraria.

Actividades que realizan NNyA

Cosecha

Rallado de mandioca para obtener almidón

Consecuencias y riesgos que produce dicha actividad

Largas jornadas, expuestos a un intenso calor, radiación solar y condiciones climatológicas adversas que provocan padecimientos respiratorios, cargan pesos excesivos y trabajan en posiciones incómodas y dañinas.

14

Otras producciones del sector hortícola en las que participan NNyA:

Sandía

En la localidad de Lomas de Vallejos

Corrientes es la provincia con mayor producción de sandías del país. La comercialización se realiza durante los meses de noviembre, diciembre, enero y febrero. Los NNyA participan en la cosecha de la sandía.

Batata

En la localidad de Lomas de Vallejos.

Este cultivo está presente en la mayoría de las chacras de pequeños productores y en algunas colonias. Sirve para cubrir necesidades de consumo familiar y es utilizada como forraje animal. La batata también se usa en la fabricación de dulces caseros en almíbar y otros postres en combinación con frutas nativas como la guayaba.

La plantación se realiza desde fines de agosto y durante el mes de septiembre, una vez finalizada la época de mayor frecuencia de heladas. Debido a la producción forzada de plantines en lotes especiales, se puede llevar a cabo hasta febrero pudiendo abastecer, de esta manera, no sólo al mercado local sino al de otras provincias¹⁹. Los NNyA participan en la cosecha de la batata.

¹⁹ Fuente: Corporación Mercado Central de Buenos Aires e INTA (2009). GACETILLA DE FRUTAS Y HORTALIZAS DEL CONVENIO INTA-CMCBA N°3. Argentina, CMCBA. <http://www.mercadocentral.gob.ar/gacetilla/gacetilla3.pdf>
<http://www.emprenderenlaregion.com.ar/?p=13652>

Producción florícola

Municipios donde se mencionó esta actividad: Santa Rosa, Sauce, Capital

Características de la actividad

La floricultura es una actividad productiva ampliamente difundida en el país y en el NEA. En la provincia de Corrientes, si bien es una actividad tradicional para muchos productores, ha adquirido mayor relevancia en los últimos años.

La floricultura comprende todas aquellas actividades relacionadas al cultivo, comercialización y aprovechamiento de flores de corte y plantas ornamentales. Actualmente en Corrientes son numerosos los productores grandes y pequeños que se dedican a la producción y comercialización de plantas ornamentales y flores de corte, actividad que les significa su principal ingreso económico. Debido a que es una actividad intensiva en cuanto al uso de insumos y mano de obra, genera muchos puestos de trabajo en forma directa e indirecta.

La superficie cultivada en la provincia es de 1.667.055 m²: el 36% es cubierta, el 59% en campo y el 4,6% en umbráculo²⁰. Del total de la superficie dedicada a la actividad, aproximadamente el 70% corresponde a producción de flores de corte mientras que el 30% a plantas ornamentales. La producción de flores de corte se concentra en el departamento de Concepción, específicamente en Santa Rosa. Mientras que la producción de plantas ornamentales presenta mayor distribución en la provincia, destacándose los departamentos de San Cosme, Saladas, Loreto, Bella Vista y Capital. Cuando el análisis se realiza en función del número de productores, las cifras son muy diferentes: el 20% de los productores cultivan flores de corte mientras que el 80% producen plantas ornamentales²¹.

En Corrientes, quienes se dedican a esta actividad son, en su mayoría, productores pequeños y medianos, que producen en pequeñas superficies, con bajo nivel tecnológico y haciendo uso exclusivamente de mano de obra familiar.

Si bien el principal destino de las flores o plantas son los mercados de Buenos Aires y Santa Fe, también es muy demandante el mercado interno, a través de la venta directa en el cultivo, viveros de venta al público, florerías y ferias.

Actividades que realizan NNyA

Corte y traslado de flores

Consecuencias y riesgos que produce dicha actividad

Largas jornadas, expuestos a un intenso calor, radiación solar y condiciones climatológicas adversas que provocan padecimientos respiratorios.

Trabajan en posiciones incómodas y dañinas.

Heridas por cortes, lesiones, y afecciones gastrointestinales

²⁰ Entrevista a Ing. Agr. Patricia Langé, responsable del área florícola de la Agencia de Extensión Rural del INTA Corrientes.
http://www.economiayviveros.com.ar/febrero2011/actualidad_floricola_5.html

²¹ http://floricultura-corrientes.blogspot.com.ar/2010/03/blog-post_04.html

Una experiencia de intervención en el sector

Foro multisectorial para luchar contra el trabajo infantil en el sector de la Floricultura en Ecuador

Fue creado en Ecuador en 2005, por un acuerdo entre el Ministerio del Trabajo y Empleo y el Comité Nacional de Erradicación Progresiva del Trabajo Infantil, el Foro Social Florícola (FSF), que busca prevenir y erradicar progresivamente el trabajo infantil en el sector de la floricultura.

Por ser visto como un espacio multisectorial representativo, que reúne diferentes actores sociales, como los Ministerios, los empleadores, los trabajadores representantes de la sociedad civil, entre otros, y que busca garantizar una neutralidad en las acciones, el Foro ganó respeto y notoriedad, convirtiéndose en una iniciativa sostenible para la creación de mecanismos de autorregulación de este sector en el combate al trabajo infantil.

Los equipos técnicos del FSF consiguieron un mayor acceso a las plantaciones, a las comunidades y pudieron contar con un mayor apoyo de las agencias del gobierno. Con esto, se inició un proceso de identificación de los niños/as y de los adolescentes que trabajan y fueron realizadas acciones de concientización de los dueños de las fincas.

Otros resultados obtenidos fueron la inserción de más sectores de la sociedad en el Foro y la posibilidad de la creación, en un futuro próximo, de códigos de conducta con cláusulas contra el trabajo infantil y una lista de las actividades laborales infantojuveniles permitidas y prohibidas, además de un sistema de actores sociales de intervención directa sobre este problema.

Fuente: texto extraído del sitio Red Latinoamericana contra el Trabajo Infantil.

<http://www.redcontraeltrabajoinfantil.com/page/ejemplos>

En octubre de 2002, OIT e IPEC publicaron la [Línea de Base para la Prevención y eliminación progresiva del trabajo infantil en la floricultura en los cantones Cayambe y Pedro Moncayo, Ecuador](#). En este documento se da cuenta de la situación de los niños, niñas y adolescentes que trabajan en el sector florícola, relevado a partir de una encuesta realizada a 1.000 NNyA con el objetivo de diseñar intervenciones específicas que permitan la erradicación progresiva del TI.

Ganadería

Municipios donde se mencionó esta actividad: Felipe Yofre.

La actividad ganadera se desarrolla en 6.860.000 has., que representan el 75 % de la superficie provincial. Se concentra en los Departamentos de Mercedes, Curuzú Cuatiá, Goya, San Martín, Santo Tomé, Paso de los Libres, Esquina, Ituzaingó, Concepción y Monte Caseros, siendo relevante la producción para casi la totalidad de los 7 departamentos.

En Corrientes la ganadería se caracteriza por utilizar sistemas productivos extensivos. Se aprovechan las pasturas de crecimiento natural existentes en la región, principalmente en el período de primavera-verano y se utilizan en muy poca proporción las pasturas cultivadas y los complementos alimentarios a los tradicionales.

La principal actividad es la cría, aun así, en los últimos años se incorporaron las actividades de recria e internada de novillos, sobre todo en los campos del sur de la provincia. Esta situación está generando un aumento de la carga animal o un desplazamiento de la cría hacia campos bajos y malezales de menor valor pastoril.

La mayor parte de las cabezas son de bovinos y, en menor medida, de ganado ovino, presente especialmente en la zona sur. Estos se utilizan para la producción de carnes y cueros. La ganadería equina desempeña un rol importante en el trabajo del campo y como medio de movilidad en el ámbito rural.

El grueso de los productores son pequeños: el 88% de los productores tienen menos de 250 cabezas y controlan sólo el 23% del ganado. Explotaciones de este tipo tienen ingresos promedios que cubren en el mejor de los casos, los requerimientos de un ingreso familiar promedio. Los productores operan, en general, con escasa adopción de tecnología, tanto en materia de manejo de hacienda como de sanidad, genética y alimentación, lo cual determina una baja productividad por unidad productiva²².

Actividades que realizan NNyA

Cuidado del ganado, pastoreo

Acarreo de agua para animales

Consecuencias y riesgos que produce dicha actividad

Largas jornadas, exposición a mordeduras, patadas y accidentes con los animales desgarros, esguinces, contracturas, estrés psicológico, fatiga

Ausentismo, deserción escolar

²² Ministerio de Economía y Finanzas Públicas de la Nación, (2011). Programa de competitividad del Norte Grande Préstamo BID 2005/OC-AR – Informe Final. Conglomerado Bovino Correntino. Argentina.
http://www.mecon.gov.ar/programanortegrande/documentos/competitividad_corrientes.pdf

Ladrillería



Municipios donde se mencionó esta actividad: Capital (barrios Molina Punta, Coca Cola, Quinta Ferré, Río Paraná, San Luis), Sauce, Alvear y San Lorenzo

Características de la actividad

La fabricación de ladrillos artesanal se realiza con instrumentos simples, desarrollado durante toda la jornada del día, lo cual implica para los “ladrilleros” un significativo esfuerzo físico. Generalmente suele ser un oficio familiar, y/o contar con la asistencia remunerada de otras personas ayudantes y, en forma permanente, de un equipo propio o alquilado.

La fabricación de los ladrillos tiene como materia prima un lodo arcilloso de color grisáceo que se encuentra en las orillas de ríos y arroyos.

Al estar atomizada la producción, los productores y trabajadores tienen escaso poder de negociación.

En las etapas de carga y transporte de los productos, ya sean estos crudos o cocidos, es más frecuente la utilización de mano de obra masculina (adulto o adolescente), mientras que el moldeado y el corte de ladrillos, tareas de menor esfuerzo físico, son realizadas con más frecuencia también por mujeres.

En el circuito productivo se desarrolla una actividad denominada “volteado y secado de ladrillos” que únicamente es realizada por NNyA ya que, por ser ágiles, pueden lograr maximizar el espacio y el tiempo empleado en el proceso. Este trabajo no lo hacen los adultos, ya que el permanecer agachado por varias horas/días ocasiona dolor en la espalda, cintura o produce hernias.

Durante las etapas de encadenado de ladrillos y mezcla del lodo son donde se requiere con mayor frecuencia del trabajo de niños. El encadenado o apilado es el proceso de colocar uno encima de otro los ladrillos, haciendo una especie de celdas o cadenas.

Se los requiere en menor medida para las demás etapas dado que, debido a su constitución y fuerza, los niños

Actividades que realizan NNyA

Traslado de la tierra y agua

Pisado del barro (lo hacen descalzos)

Armado de moldes de ladrillos

Volteado y secado de ladrillos (NNyA)

Acarreo de leña y prendido de fuego para poner los ladrillos

Encadenado

Carga y transporte de lo producido

Venta de la producción

Consecuencias y riesgos que produce dicha actividad

Problemas osteo-musculares, enfermedades infecciosas por contacto con barro, dermatitis, alergia por contacto con sustancias tóxicas, cortes, golpes, caídas.

Jornadas excesivas, lesiones por estar largos periodos de pie, posición encorvada, en cuclillas, trabajo repetitivo y permanente

Exposición a las elevadas temperaturas de los hornos, quemaduras

tienen un rendimiento bajo en la relación hora-producción. Es ahí donde la mano de obra adolescente es más solicitada, ya que produce igual que un hombre adulto.

En algunos casos, los encargados de las ladrillerías buscan a los NNyA en camionetas y se ocupan de su traslado para que realicen el trabajo.

Experiencias de intervención en este sector en Argentina

[Trabajo Infantil en los Hornos de Ladrillos, Las Heras, Mendoza. Diagnóstico y propuestas a partir de un estudio rápido.](#)

Este documento permite conocer las características de la producción de ladrillos en dos localidades diferentes de Las Heras y la elaboración de un plan de acción a partir de los resultados de la investigación. Los ejes de dicho plan consisten en mejorar las condiciones de vida de las familias, por ejemplo, mediante obras de infraestructura; las condiciones de accesibilidad al sistema de salud y la promoción de acciones de contención social, educativa y recreativa para los NNyA.

El estudio fue desarrollado por: Ministerio de Trabajo, Empleo y Seguridad Social de la Nación, Dirección de Empleo de la Subsecretaría de Trabajo y Seguridad Social de la Provincia de Mendoza, Organización Internacional del Trabajo (OIT) y UNICEF.

Peores formas de trabajo infantil

Explotación sexual comercial



Municipios donde se mencionó esta actividad: Capital

Características de la actividad

La explotación sexual comercial está ligada a una transacción retribuida en dinero o en especie, y comprende la utilización de un niño, niña o adolescente en actividades sexuales a cambio de remuneración o de cualquier otra retribución, y también la pornografía, el turismo sexual y el tráfico de niñas, niños y adolescentes²³. Este tipo de trabajo es una de las modalidades más perversas y menos visibles del trabajo infantil, por las redes de complicidades que suelen organizarse para sostenerlo, por la resistencia de la sociedad a reconocer su existencia y porque no existiría sin la demanda de los adultos²⁴.

Una de las modalidades específicas de la explotación sexual comercial es el turismo sexual, que es la explotación sexual comercial de un niño, niña o adolescente por una persona o grupo de personas que viajan fuera de su propio país (turismo externo) o fuera de su región (turismo interno) y emprenden actividades sexuales con NNyA²⁵.

La difusión de información de que un destino cuenta con leyes que protegen a la infancia puede ser un factor determinante en la actuación de los explotadores. La existencia de un marco normativo adecuado constituye un factor previo necesario, pero este marco legal carece de todo sustento si no es acompañado por un compromiso del sector privado de turismo para prevenir y combatir la explotación sexual comercial infantil.

Los esfuerzos por sensibilizar al sector privado de turismo han tenido resultados satisfactorios en algunos países de América Latina, contribuyendo a fortalecer las acciones desarrolladas desde el Estado, las organizaciones internacionales y la sociedad civil. En general, las experiencias de prevención del turismo sexual infantil han tenido como punto de partida el trabajo desplegado por organizaciones internacionales de protección de la infancia, como es el caso de UNICEF y de End Child Prostitution, Child Pornography and Trafficking of Children for Sexual Purposes (ECPAT Internacional), entre otras²⁶.

Consecuencias y riesgos que produce dicha actividad

Trastornos de alimentación, sueño y conducta

Demanda física forzada

Exposición a situaciones ilegales o socialmente sancionadas

Baja autoestima, estrés, depresión

Adicciones. exposición a contraer ETS

²³ Unicef (2007). *La Protección de Derechos de los Niños, Niñas y Adolescentes frente a la Explotación Laboral, Sexual, la Trata, el Tráfico y la Venta*. Buenos Aires, Dirección Nacional de Asistencia Directa a Personas y Grupos Vulnerables, Secretaría de Derechos Humanos, Ministerio de Justicia y Derechos Humanos de la Nación y Unicef.

²⁴ MTEySS (2010). *Programa Explora de Capacitación Docente, Construir futuro con Trabajo Decente, Trabajo Infantil*. MTEySS, Ministerio de Educación y OIT.

²⁵ Sotelo, Marco (2005). Sistematización de las iniciativas regionales para la prevención del turismo sexual infantil en América Latina: hacia una estrategia regional. Perú, Save the Children.

²⁶ Sotelo, Marco (2005). *Ibid.*

Algunas iniciativas en la Argentina para prevenir y erradicar la ESCI

En la Argentina existe un [Código de Conducta Nacional para la protección de los Derechos de Niños, Niñas y Adolescentes en Viajes y Turismo](#) que fue firmado en el 2008 por el Secretario de Turismo y las autoridades de The Code. Allí se establecen seis puntos y otras buenas prácticas que pueden ser desarrolladas por los agentes de turismo, con enfoque en la prevención. Dicha iniciativa fue desarrollada por la Secretaría de Turismo de la República Argentina, la Asociación de Ejecutivas de Empresas Turísticas (AFEET), la Red ECPAT, Save the Children, UNICEF, Grupo de Acción Regional de las Américas, The Code, UNWTO – OMT – IOHBOT.

En el año 2001, UNICEF publicó la investigación [La niñez prostituida. Estudio sobre la explotación sexual comercial en la Argentina](#), que fue realizada en distintas provincias de la Argentina. Allí se analiza, a partir del estudio de casos, cómo se expresa esta realidad construyendo a partir de allí una tipificación y caracterización de las modalidades; así como las respuestas estatales y de la justicia frente a la problemática. Además se incluye un apartado en el que se comparte información sobre el Seminario “La explotación sexual de niños, niñas y adolescentes” y otro en el que se incluye un Plan de Acción a favor de los derechos de la infancia explotada sexualmente.

Un análisis de las intervenciones realizadas en Perú

En Perú, la problemática del turismo sexual infantil fue incorporada dentro de las políticas Públicas. A través del Plan Nacional de Acción por la Infancia y la Adolescencia 2002-2010 se estableció como una meta al año 2010 la reducción de la explotación sexual de los niños y las niñas, a través de acciones coordinadas con los prestadores de servicios turísticos, con la difusión de medios de protección de los niños y niñas contra la explotación sexual en el turismo.

En 2003, se creó la Comisión Interinstitucional para la Erradicación Progresiva del Turismo Sexual Infantil, integrada por representantes del Viceministerio de Turismo, la Policía Nacional del Perú, Asociación de Ejecutivas de Empresas Turísticas Perú (AFEET-Perú) y Asociación Peruana de Turismo de Aventura y Ecoturismo (APTAE).

A su vez, se desarrolló el proyecto “Prevención de la Explotación Sexual Comercial Infantil en el ámbito del turismo en las regiones de Cusco, Loreto y La Libertad”, financiado por la Región Lombardía de Italia y ejecutado en forma conjunta por el Ministerio de Comercio Exterior y Turismo (MINCETUR), UNICEF y la ONG Cooperación y Desarrollo (CESVI). Se confeccionó una guía de capacitación para prestadores de servicios turísticos que recopilaba la información básica relativa a la problemática de la ESCI y planteaba casos de situaciones hipotéticas que se podían presentar en el contexto de la actividad turística y cómo el personal que trabaja en el sector debía responder frente a dichas situaciones, destinado a prestadores de hospedaje, agencias de viaje y turismo, guías de turismo y taxistas y mototaxistas.

En Perú no se aprobó aún un Código de Conducta para la protección de NNyA contra la explotación sexual en los viajes y el turismo. No obstante, a través de la capacitación y sensibilización generadas a partir del proyecto mencionado se ha logrado abrir el camino para el desarrollo e implementación de un futuro proyecto sobre Código de Conducta.

Esta y otras experiencias en América Latina pueden consultarse en el trabajo [Sistematización de las iniciativas regionales para la prevención del turismo sexual infantil en América Latina: hacia una estrategia regional](#)

Segunda parte: Políticas, Programas y Experiencias para prevenir o erradicar el Trabajo Infantil

Título del Programa o Política: Programa Crecer sin Trabajo Infantil

Alcance geográfico: Corrientes Capital

Organismo responsable y organismos involucrados: Subsecretaría de Trabajo y Empleo de la Provincia de Corrientes

Año/s en el que se realizó: 2005 a 2013

22

Resumen: Es un Programa que busca erradicar el trabajo infantil en la ciudad de Corrientes. Aborda la problemática realizando acciones de prevención, detección y rescate focalizado y actividades diversas de sensibilización como talleres, jornadas de difusión y capacitación en oficios para adultos. Puesto que la problemática del trabajo infantil es compleja y la responsabilidad y solución para su erradicación implica responsabilidades compartidas, es que se requiere una labor interdisciplinaria e interinstitucional que comprende acciones complementarias con las áreas de educación y salud.

Caracterización del Trabajo Infantil:

La erradicación del trabajo infantil es uno de los mayores desafíos para lograr el cumplimiento de los derechos de las niñas y los niños, ya que esta problemática constituye una grave amenaza para el desarrollo económico y social sostenible de las familias afectadas y de la sociedad en general.

Como resultado y como causa de la pobreza, el trabajo infantil perpetúa situaciones de desfavorecimiento y exclusión social; socava el desarrollo nacional al impedir la escolarización de los niños y el que puedan obtener los conocimientos y las aptitudes necesarias para que en un futuro puedan contribuir al crecimiento y a la prosperidad.

La familia, como célula básica del tejido social, y la escuela, como ámbito de aprendizaje de conocimiento científico y de los valores fundamentales de la vida, deben ser los pilares de sustento para hacer frente a esta problemática. Por ello desde el programa se trabaja en conjunto con diversos actores sociales, que se encuentren dentro de cada comunidad, pero también fuera de ella.

Objetivos: Erradicar el trabajo infantil realizado por niños y niñas, ubicados en la ciudad capital de la Provincia de Corrientes, mediante acciones de prevención, detección y rescate focalizado.

Realizar un diagnóstico sobre trabajo infantil en la Provincia de Corrientes, determinando el porcentaje de niñas y niños que trabajan, características, tipo de trabajo que realizan, su incidencia en la salud y en la educación de los mismos. Disminuir el Trabajo Infantil realizados por niñas y niños menores de 14 años en la Provincia de Corrientes mediante acciones de prevención, detección y rescate focalizado.

Grupo meta: Niños y niñas menores de 14 años de la provincia de Corrientes que realicen algún tipo de actividad considerada trabajo infantil. En forma indirecta, el grupo familiar o de contención de las niñas y niños que trabajan y la comunidad correntina en general²⁷

Resultados de la implementación: 882 padres y/o tutores capacitados en oficios, base de datos de casos de NNyA que trabajan, actividades de difusión de derechos de NNyA.

²⁷ <http://www.corrientes.gov.ar/portal/files/Programa%20CreceSin%20Trabajo%20Infantil.pdf>

Título del Programa o Política: Para recuperar el oficio de ser niño

Alcance geográfico: Barrios San Roque, San Antonio y Serantes de Corrientes Capital

Organismo responsable y organismos involucrados: Asociación Civil FORJAR, Programa Pro-Niño, Fundación Telefónica de Argentina y Movistar.

Año/s en el que se realizó: 2006 a 2010

Resumen:

El programa comenzó a funcionar a mediados del año 2006 en el Comedor del barrio San Roque y se extendió luego a San Antonio y Serantes. Se trabajó los dos años de ejecución con una estrategia integral abarcando tres ejes: la escuela, la familia y el niño trabajador.

Se realizaron acciones diversas, con el fin de contribuir a la prevención y erradicación progresiva del trabajo infantil, buscando lograr una participación activa de los diferentes actores involucrados tanto de manera individual como grupal. Se trabajó con los niños y niñas, con docentes y directivos y con las familias.

Las actividades apuntaron, no sólo a la permanencia del niño en la escuela, sino también a promover el desarrollo psicofísico y social del mismo. Se desarrollaron actividades de apoyo escolar, lúdicas, deportivas y culturales con el propósito de desarrollar las potencialidades aptitudinales y actitudinales de niños y niñas para lograr el éxito escolar posterior y la participación en su propia formación para mejorar su calidad de vida. Se capacitó en oficios a padres, se distribuyeron kits escolares y uniformes, se realizaron reuniones con los docentes de cada alumno y se articuló con la escuela en la selección y seguimiento de los niños. La participación de un equipo interdisciplinario garantizó no sólo el abordaje integral sino también la contención de problemáticas relacionadas que no habían sido contempladas previamente.

Caracterización del Trabajo Infantil:

La pobreza, la desigualdad, los patrones culturales y la permisividad social son los factores con más fuerte incidencia en el origen de la problemática del trabajo infantil. La mayoría de los beneficiarios realiza actividades en el hogar con sus padres y/o sus hermanos, que no son remuneradas, en los casos en que perciben remuneración que comprende el 67% de la muestra, el destino de la misma es la familia en un 36%, ya sea porque la actividad realizada es familiar (juntar plásticos o vender tortas por ejemplo) o porque los niños colaboran con los padres. El ingreso del niño al mundo del trabajo se produce a través de los padres por colaborar en los trabajos que éstos realizan o para ayudar a la familia, el hecho de que los niños realicen además de tareas en el hogar una segunda actividad remunerada, lleva a que la primera sea naturalizada no siendo percibida como trabajo infantil y por lo mismo no pueden precisar la edad de inicio en el trabajo, siendo el promedio entre los 8 o 9 años.

Objetivos:

Contribuir a la prevención y erradicación progresiva del trabajo infantil que vulnera los derechos de los niños/as y adolescentes a través de acciones integrales en red que beneficien al niño, su familia, la escuela y la sociedad; brindando una intervención integral.

Grupo meta:

132 niños y niñas de entre 6 y 13 años que concurrían al nivel primario a la Escuela Nº 444 y a la Escuela Especial Tobar García, que trabajaran dentro o fuera de su hogar y cuyo trabajo repercutiera negativamente en su desempeño escolar.

Resultados de la implementación:

120 beneficiarios directos, 120 beneficiarios indirectos, trabajo con 78 familias, 100% de retención escolar, 60% de promoción, incremento del 30% de asistencia y un 5% de rendimiento escolar.

Tercera Parte: Datos de contacto

0800-555-6363

Para denuncias de Trabajo en Negro y Trabajo Infantil

Cuando se recibe la denuncia de trabajo infantil se acercan al lugar los inspectores del Área de Inspección de la Dirección de Trabajo, junto con los asistentes sociales que trabajan en el Área del Programa Crecer sin Trabajo Infantil. A partir de allí se decide el trámite conveniente a seguir.

Programa Crecer sin Trabajo Infantil

Dirección: San Juan 1317

Tel/fax: 0379-4433191

Mail: crecersintrabajo infantil@live.com

Internet: <http://trabajo.corrientes.gob.ar/>

Bibliografía

Aparicio Susana (2007). “El trabajo infantil en el agro” en *El trabajo infantil en la Argentina. Análisis y desafíos para la política pública*. Ministerio de Trabajo de la Nación - OIT.

http://www.trabajo.gov.ar/downloads/biblioteca_libros/trabajo_infantil_argentina.pdf

Banco Mundial (2009). *Provincia de Corrientes, Estrategia de Desarrollo Productivo. Informe Primera Fase*. Mayo 2009.

Corporación Mercado Central de Buenos Aires e INTA (2009). GACETILLA DE FRUTAS Y HORTALIZAS DEL CONVENIO INTA-CMCBA N°3. Argentina, CMCBA.

<http://www.mercadocentral.gob.ar/gacetilla/gacetilla3.pdf>

EANNA, MTEySS, INDEC (2006). *Infancia y adolescencia: trabajo y otras actividades económicas. Primera encuesta. Análisis de resultados en cuatro subregiones de la Argentina*. Buenos Aires, Miño y Dávila editores.

Gortari Javier (2008). *El Instituto Nacional de la Yerba Mate en la encrucijada: interpelación social a las medias tintas de la regulación “posmoderna”*. Argentina.

http://www.econ.uba.ar/planfenix/economias_regionales/comision%20B/06-Gortari%202.pdf

INTA (2003). *Estudio sobre la caracterización de la producción florícola en la República Argentina*. Argentina, INTA.

INTA (S/F). Proyecto regional de Citrus de Corrientes. Argentina, INTA. <http://inta.gob.ar/proyectos/corri-430021>

INTA (2010). *Situación de la campaña citrícola 2009 en la Provincia de Corrientes*. EEA INTA Bella Vista Centro Regional Corrientes. Corrientes, INTA.

INTA y Secretaría de Desarrollo Económico de la Municipalidad de Montecarlo, Misiones (2008). *Producción de mandioca y sus usos*. Argentina, INTA.

Maceira, Verónica (2007). “Trabajo doméstico no remunerado de niños, niñas y adolescentes” en *El trabajo infantil en la Argentina. Análisis y desafíos para la política pública*. Ministerio de Trabajo y OIT.

http://www.trabajo.gov.ar/downloads/biblioteca_libros/trabajo_infantil_argentina.pdf

Ministerio de Economía y Finanzas Públicas de la Nación (2011). Programa de competitividad del Norte Grande Préstamo BID 2005/OC-AR – Informe Final. Conglomerado Bovino Correntino. Argentina, Ministerio de Economía. http://www.mecon.gov.ar/programanortegrande/documentos/competitividad_corrientes.pdf

Ministerio de Producción, Trabajo y Turismo (2005). *Censo Foresto-Industrial de Corrientes*. Argentina.

MTEySS (2005). *Por una niñez sin trabajo infantil. Material teórico operativo sobre la problemática del trabajo infantil*. Argentina, MTEySS.

MTEySS, Ministerio de Educación de la Nación y OIT (2010). *Programa Explora de Capacitación Docente, Construir futuro con Trabajo Decente, Trabajo Infantil*. Argentina, MTEySS.

OIT (2010). *Intensificar la lucha contra el trabajo infantil. Informe global con arreglo al seguimiento de la Declaración de la OIT relativa a los principios y derechos fundamentales en el trabajo*. Argentina, OIT.

PNUD (2008). *Trabajo infantil y adolescente en cifras Segunda encuesta: síntesis de resultados de la provincia de Córdoba*. Ministerio de Trabajo, Unicef, OIT, PNUD.

http://www.undp.org.ar/docs/Libros_y_Publicaciones/Trabajo%20infantil%20cordoba-web.pdf

Unicef (2007). *La Protección de Derechos de los Niños, Niñas y Adolescentes frente a la Explotación Laboral, Sexual, la Trata, el Tráfico y la Venta*. Buenos Aires, Dirección Nacional de Asistencia Directa a Personas y Grupos Vulnerables, Secretaría de Derechos Humanos, Ministerio de Justicia y Derechos Humanos de la Nación y Unicef. http://www.unicef.org/argentina/spanish/Cuadernillo_Trata.pdf

26

Unicef y Organización Internacional para las Migraciones (2005). *Informe sobre trabajo infantil en la recuperación y reciclaje de residuos*. Argentina.

<http://www.unicef.org/argentina/spanish/informetrabajoinfantil.pdf>

Entrevista a Ing. Agr. Patricia Langé, responsable del área florícola de la Agencia de Extensión Rural del INTA Corrientes. http://www.economiayviveros.com.ar/febrero2011/actualidad_floricola_5.html

<http://neacorrientesforestal.blogspot.com.ar/p/informacion-tecnica.html>

http://floricultura-corrientes.blogspot.com.ar/2010/03/blog-post_04.html

http://www.trabajo.gov.ar/left/estadisticas/DocumentosSUBWEB/area1/documentos/explora_fasciculo_01_Trabajo_Infantil_CD.pdf

<http://www.corrientes.gov.ar>

<http://inta.gob.ar/documentos/estudio-sobre-la-caracterizacion-de-la-produccion-floricola-en-la-republica-argentina>

<http://www.redcontraeltrabajoinfantil.com/page/ejemplos>

<http://www.emprenderenlaregion.com.ar/?p=13652>

Estudios y Proyectos Asociación Civil: Liliana Seiras, Juliana Ortiz, Mariana Menga.

www.eyp.org.ar

Subsecretaría de Trabajo: Laura Vischi, Silvana Vischi.

<http://trabajo.corrientes.gob.ar/>

UNICEF Argentina: Gimol Pinto, Silvana Gorsky.

www.unicef.org.ar

Marzo 2013